

Beskrivelse af det kliniske undervisningsforløb på 3. modul Skriv navnet på det kliniske undervisningssted

Adresse: Byparkvej 87, 2600 Glostrup Kommune

Telefonnr. til afd./stedet: 45117065

Telefaxnr.:

Lederen

Navn og titel: Poul Bertelsen

Telefonnummer: 45117055

E-mail adresse: poul.berthelsen@glostrup.dk

Kliniske underviser

Navn: Katrine Clement Hulgaard

Telefonnummer: 45117061

E-mail adresse: katrine.hulgaard@glostrup.dk

Klientkategori

Parkvængets beboere er alle mennesker med sindslidelser, mange med skizofreni diagnoser eller med affektive sindslidelser. Aldersspredningen er fra 20 år og opefter med en overvægt i aldersgruppen 40 – 60 årige.

Optageområde

Beboerne på Parkvænget visiteres fra kommuner i hele Danmark, primært Københavnsområdet.

Beskrivelse af organisationen

Funktioner:

(Organisationens/stedets funktioner)

Parkvænget er et socialpsykiatrisk botilbud, serviceloven § 108, for mennesker med sindslidelse. Der bor 56 voksne i Parkvængets 4 enheder. Parkvænget er en del af socialpsykiatrien i Glostrup Kommune.

For yderligere information se Parkvængets hjemmeside www.parkvaenget.dk

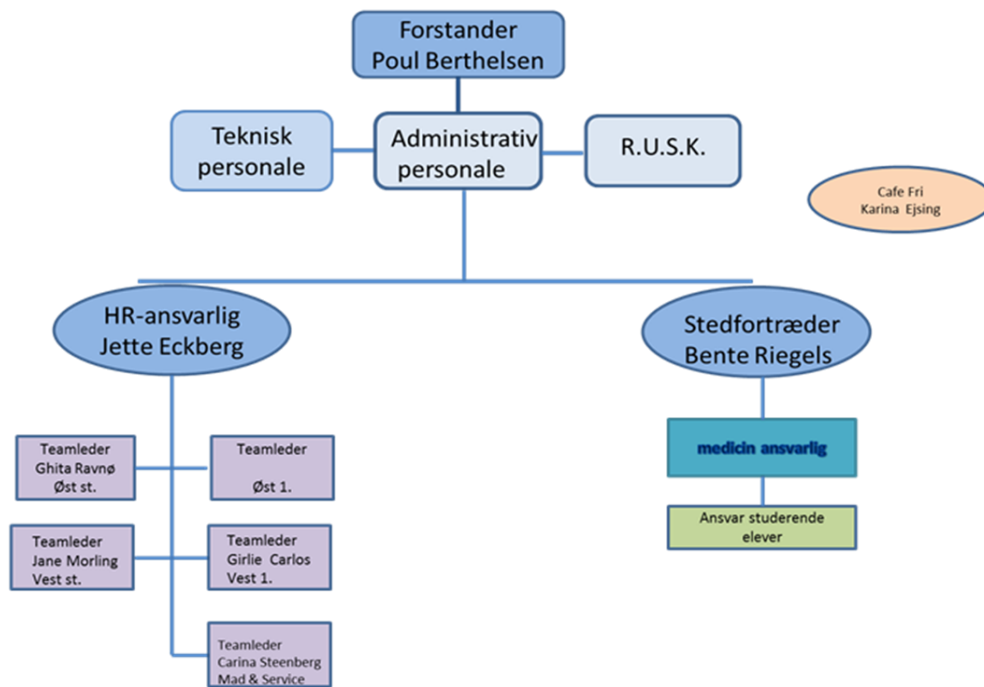

Organisationens virksomhedsplan

Parkvænget har til opgave at tilbyde beboere med en sindslidelse adgang til en systematisk fagligt funderet og individuelt tilrettelagt rehabilitering. Målet er at støtte beboerne i på ny at udfylde en plads i samfundet og få mulighed for at genvinde værdighed og selvstændighed, så vidt det er muligt for den enkelte.

Parkvængets mission betyder, at medarbejdere og ledelse forpligter sig til at arbejde rehabiliterende. Det betyder også, at medarbejdere og ledelse er fagligt funderet og reflekterer over nuværende og fremtidig praksis. Endvidere skal medarbejdere og ledelse tilbyde den enkelte beboer de bedste betingelser for egen livsudfoldelse. Denne helhedsorienterede indsats kommer til udtryk i Drift- og Udviklingsaftalens SMARTMÅL. Som styringsredskab har medarbejdere og ledelse valgt SMARTMÅL, idet det giver mening at stræbe efter specifikke, målbare, accepterede, realistiske og tidsafgrænsede mål.

Organisationens normering

Der er pt. ansat 2 ergoterapeuter på Parkvænget

De fysiske rammer for de studerende

Elever og studerende kan i længere kliniske undervisningsperioder på Parkvænget, få IT adgang. I de korte kliniske undervisningsforløb aftales søgemuligheder med egen vejleder.

◆ Biblioteksservice:

ja

- ◆ **IT muligheder:**
Efter aftale med klinisk underviser

- ◆ **Møderum m.m.:**
Der er mulighed for at booke mødelokaler

Tværfaglige samarbejde

På Parkvænget arbejdes i tværfagligt sammensatte teams bestående af pædagoger, social- og sundhedsassistenter, ergoterapeuter, social og sundhedshjælper, og sygeplejersker. Dette betyder, at der er daglig sparring og refleksion på tværs af faggrupper.

Der er et tæt samarbejde med aktivitetsdelen, hvor der er ansat idrætskoordinator og værkstedsmedarbejdere, misbrugskonsulent og udviklingskonsulent.

Andre studerende i organisationen

Social- og sundhedsassistent elever, pædagogstuderende, sygeplejerskestuderende.

Ergoterapeuternes opgaver

Ergoterapeuternes daglige opgave er tværfagligt orienteret, men med en monofaglig tilgang. Den overordnede opgave er, at støtte beboerne i deres recovery proces, hvor der tages afsæt i den enkeltes samarbejdsaftale. Rammen omkring samarbejdet er planlagte og målrettede aktiviteter, der kan justeres og altid evalueres efter en tidsbestemt periode. De daglige opgaver indebærer bla. ADL-træning, klientcentreret samtaler, motivations arbejde, psykoedukation, forskellige aktiviteter, medicinhandling, dokumentation, samarbejde med udefrakommende samarbejdspartnere.

Aktuelle faglige udviklingsaktiviteter

(Ikke alle aktiviteter vil nødvendigvis være tilgængeligt for de studerende, se afkrydsning)

- | | | |
|---|-----------------------------|-------------------------------------|
| ◆ Kliniske konferencer
(Tværfaglig refleksion) | tilgængeligt for studerende | <input checked="" type="checkbox"/> |
| ◆ Undervisning | tilgængeligt for studerende | <input checked="" type="checkbox"/> |
| ◆ Supervision | tilgængeligt for studerende | <input type="checkbox"/> |

◆ Studiekredse (Refleksion med medstud.)	tilgængeligt for studerende	<input checked="" type="checkbox"/>
◆ Kvalitetsudviklingsprojekter	tilgængeligt for studerende	<input type="checkbox"/>
◆ Andre aktiviteter	tilgængeligt for studerende	<input checked="" type="checkbox"/>

Hvilke undersøgelsesmetoder og redskaber anvendes på stedet

Observation, interview, aktivitetsanalyse, COPM, ADL Taxonomien

Hvilke behandlingsmetoder/midler anvendes på stedet

Rehabilitering, NUZO, empowerment, social færdighedstræning, psykoedukation, sanseintegration, neuropædagogik, Marte Meo, jeg-støttende terapi, motiverende samtale, stemmehøring, NADA

Hvordan er det kliniske undervisningsforløb tilrettelagt, så det er muligt for de studerende, at opnå indholdet samt læringsudbyttet, som er beskrevet i ”Klinisk undervisning på modul 3 Udvikling og forandring i aktivitetsudøvelse for børn, voksne og ældre”

Den kliniske undervisning er organiseret og tilrettelagt af Den kliniske underviser i overensstemmelse med den lokale udmøntning af Studieordningen og det indhold og de læringsaktiviteter der er beskrevet i de respektive modulbeskrivelser.

Der er undervisning for alle elever og studerende 2 timer hver anden uge Den modsatte uge opfordres til fælles refleksion.

Den kliniske vejleder tilbyder individuel vejledning.

I tilfælde af at den kliniske underviser bliver syg, kan de studerendes arbejdsplan omlægges, så de følges med en anden ergoterapeut, evt. også i aften og weekend arbejde. Dette for at sikre, at de studerende kan tilegne sig mest mulig monofaglig viden i den kliniske undervisning.

Den kliniske undervisers rolle i forhold til de studerende

Den kliniske underviser sparrer med den studerende, spørger ind til og skaber mulighed for refleksion under vejledning og deltagelse i aktiviteter. Desuden sikres opfølgning på læringsudbyttet.

Lederens rolle i forhold til de studerende

De studerende har daglig mulighed for kontakt til alle ansatte på Parkvænget.
Den ansvarlige i forhold til elever og studerende inddrages i tilfælde af konflikt.

Øvrige bemærkninger:

Parkvænget er et døgn dækket tilbud. Studerende følger klinisk vejleders arbejdsplan, fortrinsvis dag, men også i aften og weekendarbejde hver 3. weekend. Studerende bedes medbringe deres straffeattest første dag i praktikken.

I forhold til beklædning, bruger medarbejderne deres eget tøj.

Forsikring

Arbejdsskadeforsikring

Den studerende, der på en offentlig eller privat arbejdsplads deltager i en efter studieplanen godkendt klinisk undervisningsperiode er forsikret efter lov om arbejds-skadeforsikring mod følger af arbejdsskader der skyldes den kliniske undervisning eller de forhold, hvorunder den kliniske undervisning foregår jfr. Lov nr. 422 af juni 2003

Ansvarsforsikring

Der er ikke domspraksis for at Det kliniske undervisningssteds erhvervsansvarsforsikring dækker den studerende. Derfor anbefales det at den studerende tegner sin egen ulykkes og ansvarsforsikring og at den dækker hele studietiden inkl. De kliniske undervisningsperioder. Studerende der har indmeldt sig ved studiestart i Danske Fysioterapeuter og betaler kontingent er dækket ind i forhold til ansvarsforsikring

Revideret d. 23/7-15